

# Nuevo software para la administración y control académico de estudiantes en ingeniería industrial

*New software for academic management and control of industrial engineering students*

**LUIS FERNANDO VARGAS TAMAYO**

Ingeniero Mecánico, magíster en Materiales y procesos. Docente de la Universidad Distrital Francisco José de Caldas. Bogotá, Colombia.

Contacto: [lufvargast@udistrital.edu.co](mailto:lufvargast@udistrital.edu.co)

**HELVER RICARDO TOCASUCHE GONZÁLEZ**

Psicólogo, especialista en Higiene y Salud Ocupacional. Docente de la Universidad Distrital Francisco José de Caldas. Bogotá, Colombia.

Contacto: [hrtg69@gmail.com](mailto:hrtg69@gmail.com)

**JULIÁN ALFONSO TRISTANCHO ORTIZ**

Ingeniero Mecánico, magíster en Ingeniería Electrónica. Docente de la Universidad Distrital Francisco José de Caldas. Bogotá, Colombia.

Contacto: [juatristanchoo@udistrital.edu.co](mailto:juatristanchoo@udistrital.edu.co)

Fecha de recepción: 29 de noviembre de 2011

Clasificación del artículo: revisión de tema

Fecha de aceptación: 16 de octubre de 2012

Financiamiento: Universidad Distrital Francisco José de Caldas

**Palabras clave:** académica, aplicativo, consejerías, enseñanza, gestión.

**Key words:** academic, application, counseling, teaching, management.

## RESUMEN

Actualmente, la tecnología ha pasado a ser parte de la vida de la sociedad y por ende del sistema educativo. En este sentido, las aplicaciones de software han permeado la gestión académica de diferentes centros educativos como ayuda para administrativos, docentes y alumnos de los dife-

rentes campos del saber [1]. El presente artículo tiene como finalidad realizar un análisis de la actividad de consejería académica a estudiantes de ingeniería industrial de la Universidad Distrital abordando características, aspectos normativos, plan de estudios, estadísticas, incidencia en los currículos, en los docentes y en los alumnos. Se discuten las ventajas, así como la necesidad que

existe de implementar el software Módulo de consejerías. Se trata de una herramienta de software desarrollada con el fin de facilitar y potencializar la labor de consejerías que se realizan en cada periodo académico, que complementa la gestión de la información académica depositada en el sistema CONDOR de la Universidad y que entrega al respectivo consejero los datos y estadísticas que necesita para acompañar a los estudiantes en su proceso de planeación lectiva.

## ABSTRACT

Nowadays, technology represents an essential part of social life, thus it is also an essential part of educational systems. In this sense, software applications have permeated down to the academic management of different schools helping

administrators, teachers and students of different subject areas. This article attempts to analyze the activity of academic counseling services provided to students from the industrial engineering school at Universidad Distrital Francisco José de Caldas. Aspects such as the main features, the regulatory aspects, curriculum, statistics, impact on curricula, teachers and students, are discussed, mentioning their advantages and disadvantages as well as the need to implement a software package called Counseling Module. Software is a tool intended to facilitate and empower the work of academic advisors, which takes place in every academic period in order to complement the management of the academic information stored in CONDOR (the University's own system). This information is provided for advisors together with the corresponding data and statistics necessary to support students in their academic planning process.

\* \* \*

## 1. INTRODUCCIÓN

Las universidades e instituciones de educación superior se enfrentan en la actualidad a un reto grande: garantizar la articulación de los procesos administrativos con el desarrollo propio de la academia; es decir, la optimización de la administración de sus recursos y el enfoque hacia la calidad en la prestación de sus servicios de formación social, como lo afirma [2].

En este sentido, los sistemas de información y de comunicación posibilitan la realización y mejora de los procesos académico-administrativos, de manera transparente y pública, apoyando la toma de decisiones, como debe ser en toda universidad seria y más aún en las públicas [3]. La Universidad Distrital ha implementado una serie de procesos informáticos que ayuden a este aspecto, tanto así que desarrolla un aplicativo académico y una plataforma para garantizar su propia organización, de tal manera que la eficiencia del sis-

tema organizativo y de comunicación y dirección demuestre su responsabilidad social.

## 2. ASPECTOS NORMATIVOS

A continuación se describen brevemente algunos aspectos normativos que fueron de importancia para la elaboración de este trabajo, presentados de acuerdo al organismo directivo que los expidió.

### 2.1 Consejo Superior

El Acuerdo 027 de diciembre 23 de 1993, expedido por el Consejo Superior Universitario, estableció el Reglamento estudiantil vigente a la fecha. Este, en el título VI, artículos 49 al 53, estableció que todos los planes de estudios de la Universidad deberían adoptar el sistema de créditos, el cual comprende la evaluación académica y la promoción mediante un proceso de ponderación

de las asignaturas que componen el plan de estudios.

En el título X, artículo 96, de este acuerdo, también se estableció la figura del profesor consejero y se definieron como funciones las siguientes: ayudar al estudiante en la programación de su plan de estudios, autorizar las inscripciones o cancelaciones de cursos, asesorar al estudiante en los aspectos de su vida universitaria y responder ante la Universidad por las decisiones que se tomen en el ejercicio de la consejería. El Acuerdo 04 de febrero 26 de 1996, emitido por el Consejo Superior, en el cual se expide el “estatuto académico” de la Universidad Distrital Francisco José de Caldas, en el capítulo 5, artículo 23, ítem d, determinó como funciones del coordinador de proyecto curricular la asignación del profesor consejero a los estudiantes de pregrado de la Universidad.

## 2.2 Consejo Académico

La Resolución 040 de septiembre 13 de 2011, estableció los lineamientos generales para el desarrollo de las consejerías académicas en la Universidad Distrital para los proyectos curriculares de pregrado. Cabe mencionar que el Consejo Académico dejó, según el artículo 3 de esta resolución, “en manos de los consejos curriculares, la responsabilidad de establecer estrategias que de acuerdo a sus necesidades particulares, permitan el mejoramiento y consolidación del sistema de consejerías, así como de hacer seguimiento de las mismas”.

La Resolución 053 de septiembre 13 de 2011, estableció las áreas de formación y espacios académicos transversales a los programas curriculares de pregrado de la Universidad Distrital con base en el análisis y estudio presentado por los consejos curriculares y los comités de currículo de cada facultad. En este caso, se estableció que asignaturas pertenecen a cada uno de los grupos de espacios académicos establecidos en anteriores resoluciones.

Mediante la Resolución 026 de agosto de 2009, el Consejo Académico autorizó dar inicio al proceso de migración al sistema de créditos académicos, con los estudiantes matriculados en primer semestre a partir del segundo periodo académico de 2009 (2009-II) con una totalidad de 167 créditos académicos.

## 2.3 Plan estratégico 2008-2016

Con la expedición del Acuerdo 004 del 4 de diciembre de 2008, emitido por el Consejo Superior Universitario de la Universidad Distrital, en el marco del Plan Estratégico de Desarrollo “Saberes, conocimiento e investigación de alto impacto para el desarrollo humano y social 2008 - 2016”, bajo la política 2 “Gestión académica para el desarrollo social y cultural”, estrategia 2 y los programas 1, 2 y 3, se propone entre sus proyectos “flexibilizar el currículo y las modalidades formativas” como una de las posibilidades que permita superar la fragmentación en cuanto a concepciones, formas de organización, procedimientos de trabajo y articulaciones entre los diferentes actores y áreas de conocimiento que conforman el currículo. Cabe mencionar que a la fecha no existen estrategias ni metodologías claras para incursionar en la política mencionada. Solo se continúan realizando las consejerías académicas de una forma no estructurada.

## 3. ASPECTOS GENERALES SOBRE EL PROGRAMA

### 3.1 Plan de estudios

Actualmente, en el proyecto curricular se encuentran vigentes 2 planes de estudios: uno se trabaja en horas lectivas para el estudiante y el otro se define acorde a créditos académicos que se describen brevemente en la figura 1.

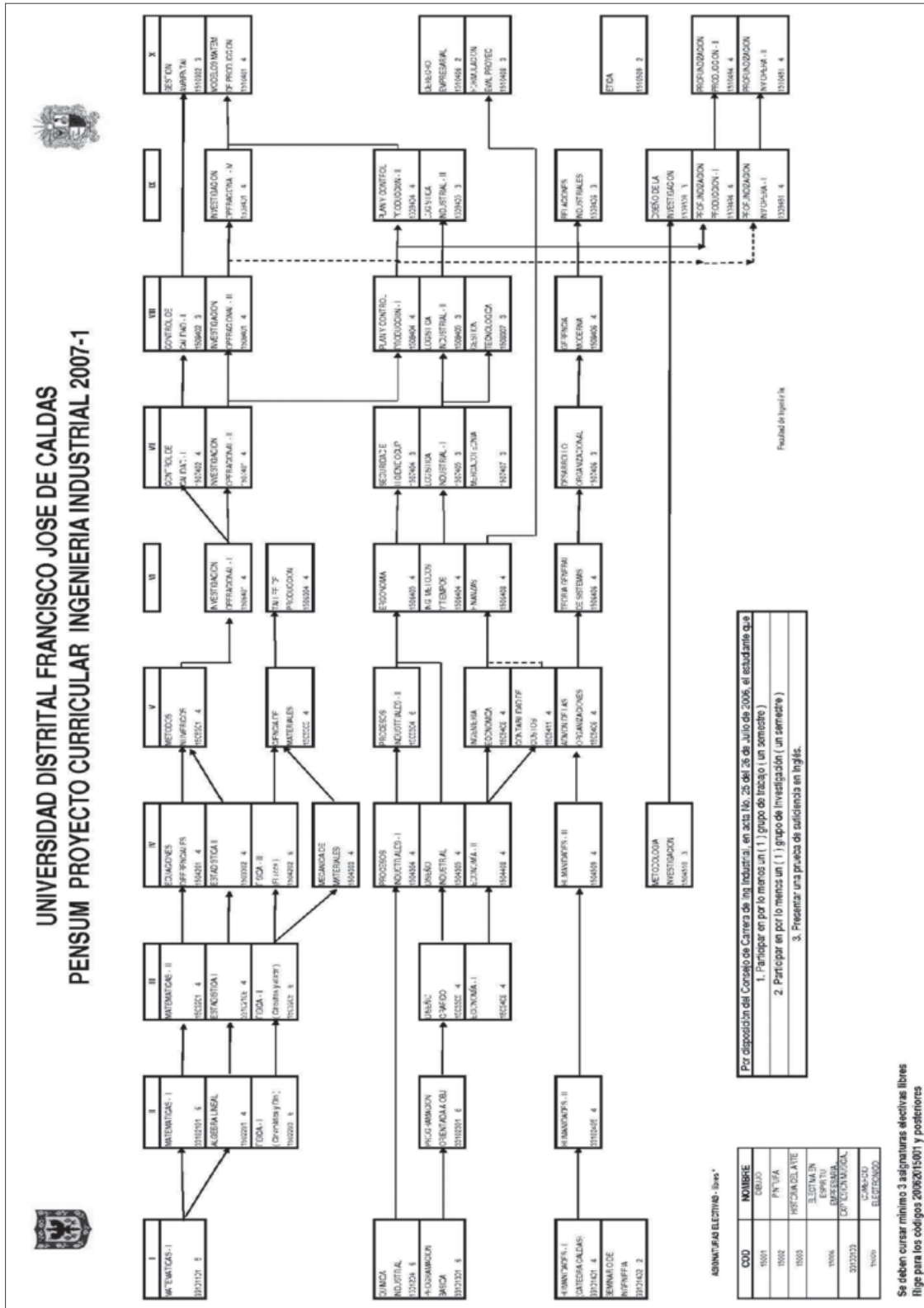

**Figura 1.** Plan de estudios en horas 2007-1.  
Fuente: tomada de la página web de la carrera de Ingeniería Industrial de la Universidad Distrital.

### 3.1.1 Plan de estudios en horas

El plan de estudios del Proyecto Curricular de Ingeniería Industrial, que se encuentra actualmente vigente, data del segundo semestre de 1988, al cual se le han hecho 4 reformas. La primera reforma se realizó en el segundo semestre de 1997; la segunda, en el primer semestre de 2001. La tercera reforma se realizó en el primer semestre de 2006, según Acta 10 del 14 de octubre de 2005 (del Consejo de Carrera) y la cuarta modificación, según Acta 25 del 26 de julio de 2006. Estas últimas reformas se basaron en 2 aspectos: el primer aspecto tuvo como directriz el Plan de Mejoramiento del Proyecto Curricular, en el sentido de fortalecer la vocación investigativa de los estudiantes y fortalecer el sentido de pertenencia, a la vez que se fomentaran las relaciones interdisciplinarias. Basado en este aspecto, el Consejo de Carrera consideró que los estudiantes que ingresaron a partir del segundo semestre de 2006, deberían participar en, por lo menos, un grupo de trabajo durante un semestre y un grupo de investigación, además de presentar una prueba de suficiencia de inglés ante el Instituto de Lenguas de la Universidad Distrital (ILUD).

El segundo aspecto se basó en estudios de repitencia y deserción, en los cuales se mostraba que en el primer semestre de la carrera era donde más se evidenciaban estos fenómenos. Una explicación posible es el cambio de ambiente y cultura que se da en la transición del colegio a la universidad. El Consejo de Carrera decidió disminuir la carga académica en el primer semestre, haciendo cambios al plan de estudios; de esta manera, surgió el plan de estudios que se muestra en la figura 1.

### 3.1.2 Plan de estudios en créditos

Este pensum, también vigente a la fecha, inicia el proceso con la revisión de documentación del plan de estudios 2007-I, syllabus de las asigna-

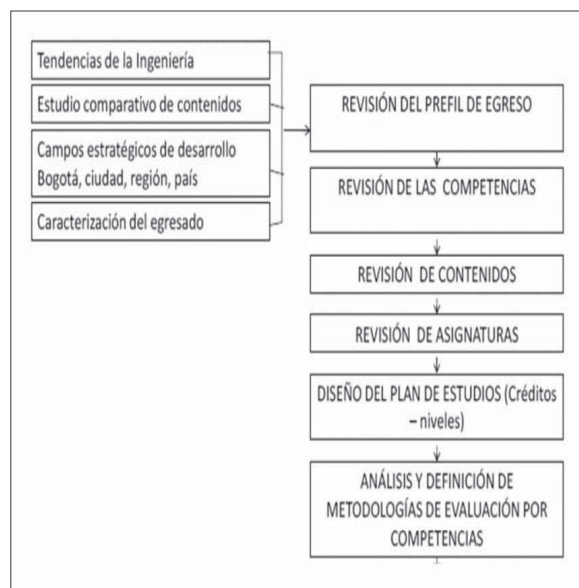

**Figura 2.** Metodología del cambio de plan de estudio

Fuente: elaboración propia.

turas, competencias y estructura de las competencias definidas y discutidas en 2007-II. Este resultado motivó a realizar un trabajo detallado de evaluación y renovación del pensum, trabajo que inició con la revisión de planes de estudios a nivel nacional e internacional que permitió hacer el estudio comparativo con el fin de generar el perfil del egresado de Ingeniería Industrial de la Universidad Distrital Francisco José de Caldas. Este, a su vez, fue la base para generar competencias y syllabus de espacios académicos (asignaturas).

Es necesario aclarar que para elaborar el plan de estudios, se tuvo en cuenta el Acuerdo 009 de 2006 y las asignaturas obligatorias fueron definidas por el Comité de Currículo de la Facultad. El resumen de la metodología usada para dar el paso de un plan de estudios estructurado en horas a uno en créditos se muestra en la figura 2.

Una vez revisadas y aceptadas las competencias, se procedió a la revisión de las asignaturas para diseñar el plan de estudios por créditos, que entró en vigencia desde 2009-II (figura 3).



Figura 3. Plan de estudios en créditos 2009-II

Fuente: tomada de la página web de la carrera de Ingeniería Industrial de la Universidad Distrital Francisco José de Caldas

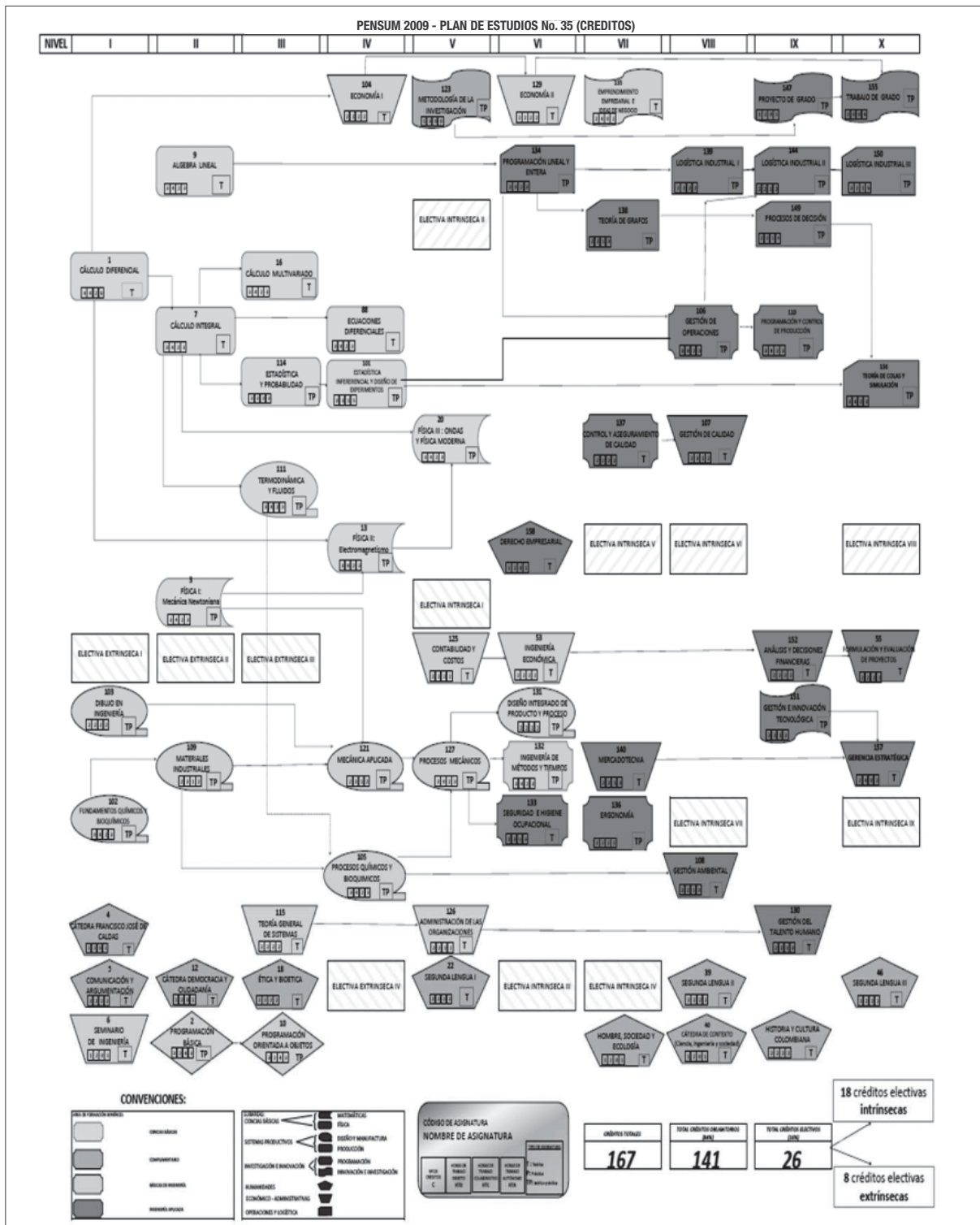
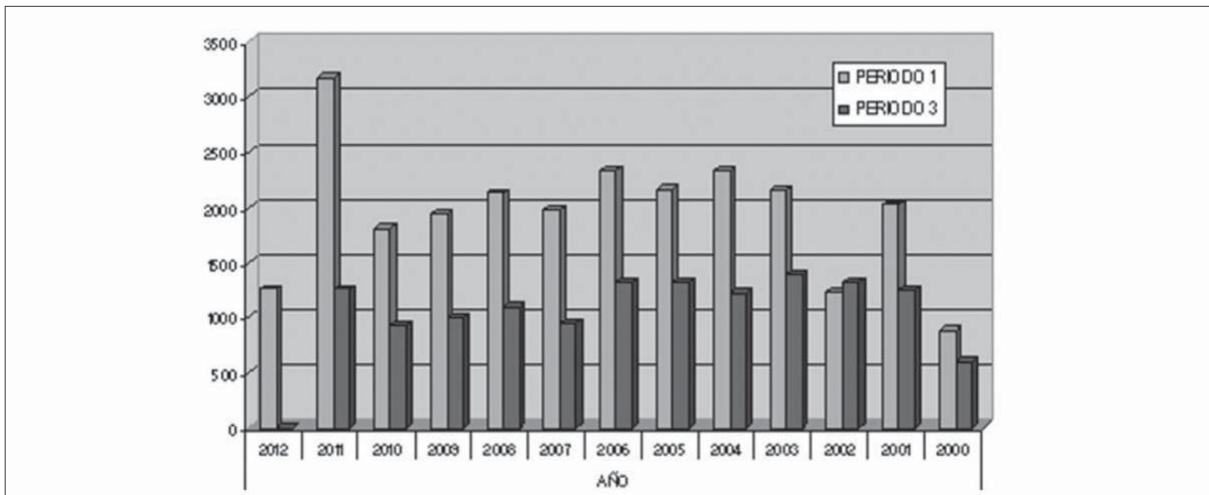

**Figura 4.** Estadística de aspirantes por semestre periodo 2000-2011

Fuente: elaboración propia.

### 3.2 Estadística de aspirantes

El Proyecto Curricular de Ingeniería Industrial es uno de los que más demanda tiene en la Facultad de Ingeniería y en la Universidad, como se puede apreciar en la figura 4, lo que hace necesario la generación de un sistema que proporcione información amplia, actualizada y oportuna de un estudiante o grupo de estudiantes, en cuanto a su situación académica, ya que posee 1183 estudiantes a la fecha (figura 5).

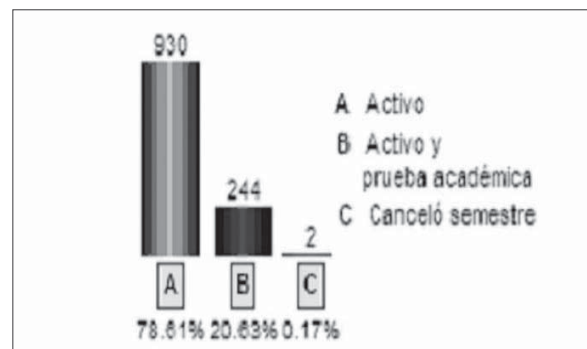

**Figura 5.** Estadística de estado de los estudiantes

Fuente: tomada del sistema CÓNDOR.

### 3.3 Aspecto administrativo

En lo referente al aspecto administrativo, el proyecto ha implementado su página web, la cual posee información institucional y de importancia para los estudiantes, así como preguntas que la comunidad académica necesita realizar.

Una de las mejoras del proyecto en el aspecto académico-administrativo, es el aplicativo académico, que es utilizado solo por la parte administrativa (coordinador y asistente), generando un punto de apoyo en el desarrollo de su gestión, y se encuentra en terminales específicas. Es una base de datos

en la cual se almacena, entre otras, información histórica y actual de docentes y estudiantes, como: notas, evaluaciones, medio de contacto y carga académica, esquema generalmente aceptado por la mayoría de sistemas de gestión académica [4].

También se posee una plataforma denominada CÓNDOR, la cual es de uso de los docentes y estudiantes, donde se puede consultar diferente información: para alumnos las materias inscritas, notas del semestre actual, sabana de notas, valor de la matrícula, el estado actual (activo, prueba académica, inactivo), reglamento de proyecto de grado, el estatuto estudiantil y el plan de estudios;

DATOS DEL ESTUDIANTE											
	Nombre:	RIVERA, YENIS GONZALEZ DUBO									
	Código:	20082010001									
	Carrera:	15 - INGENIERIA INDUSTRIAL									
	Teléfono:	3012345678									
	E-Mail:	riverayenis@univalle.edu.co									
	Veces en Prueba:	6									
	Estado Actual:	PRUEBA ACADEMICA Y MATRICULADO									
	Motivo:	PROMEDIO Y ASIGNATURA REPROBADA 2 VECES									
	Promedio Acumulado:	2.5									
	HORARIO DE CLASES										
Cod.	Nombre Espacio Académico	Grupo	Créditos	Clasificación	Lun	Mar	Mie	Jue	Vie	Sáb	Dom
1	CÁLCULO DIFERENCIAL	24	4			12-14 CENT 307		12-14 CENT 105		6-8 SAB 307	
4	CÁTEDRA FRANCISCO JOSÉ DE CALDAS	27	1						8-10 SAB 304		
114	ESTADÍSTICA Y PROBABILIDAD	21	3		10-12 CENT 103	10-12 CENT 306		10-12 CENT 104			

Figura 6. Visualización inicial - información general del aconsejado

Fuente: elaboración propia.

para profesores el plan de trabajo, las asignaturas actuales, horarios y condiciones básicas de su contrato (figura 6).

De esta manera, podría considerarse que los docentes y estudiantes tienen por medio de CÓN-

DOR y el aplicativo la información académica necesaria para realizar la actividad de consejería académica, caso que no es del todo cierto, puesto que la información que proporciona el aplicativo, tal como se muestra en la figura 7, evidencia una información de materias vistas por el

NIVEL 0						
Asignatura	Nombre	Nota	Año	Periodo	Observación	
12	CÁTEDRA DEMOCRACIA Y CIUDADANÍA	35	2010	1		
1500031	INNOVACION Y DESARROLLO EMPRESARIAL	35	2010	1		
NIVEL 1						
Asignatura	Nombre	Nota	Año	Periodo	Observación	
1501204	QUIMICA INDUSTRIAL	15	2008	3		
1501204	QUIMICA INDUSTRIAL	30	2009	1		
33101101	MATEMATICAS I	15	2008	3		
33101101	MATEMATICAS I	15	2009	1		
33101101	MATEMATICAS I	15	2010	1	PERDIO POR FALLAS	
33101101	MATEMATICAS I	15	2010	3	HABILITO	
33101101	MATEMATICAS I	15	2011	1		
33101101	MATEMATICAS I	20	2009	3		
33101301	PROGRAMACION BASICA (C)	15	2008	3		
33101301	PROGRAMACION BASICA (C)	35	2009	1		
33101401	CATEDRA F.J. DE C.	15	2009	1	PERDIO POR FALLAS	
33101401	CATEDRA F.J. DE C.	20	2008	3		
33101402	SEMINARIO DE INGENIERIAS	15	2009	1		
33101402	SEMINARIO DE INGENIERIAS	25	2008	3		

Figura 7. Asignaturas vistas, perdidas y aprobadas según CÓN-DOR

Fuente: elaboración propia.



estudiante en “desorden”, no por semestre académico cursado. Sumado a lo anterior, no proporciona información acerca de cuáles fueron las asignaturas perdidas a la fecha, cuántas veces fueron reprobadas, cuáles fueron las notas de aprobado y reprobado en una asignatura ni cuáles asignaturas podría cursar si ha cumplido los requisitos académicos previos.

Esta es una información importante a la hora de realizar las consejerías por parte de docentes de planta, tiempo completo ocasional (TCO) o medio tiempo ocasional (MTO), ya que deben aplicar el estatuto estudiantil y acuerdos definidos por el consejo superior que se resumen en la tabla 1.

### 3.4 Consejerías

Tradicionalmente se han realizado las consejerías de manera manual, apoyándose fundamentalmente en documentos impresos. Ante esto, la propuesta con el módulo de consejerías involucra la utilización de un computador y una conexión a internet, esto facilitaría el proceso y eliminaría la imposibilidad de mantener un registro eficiente de la actividad académica de lo hecho por el estudiante; sin el módulo, se hace necesario que el consejero revise el módulo actual en CÓNDROR y exija al estudiante la presentación de documentos impresos como sabanas de notas recientes, recibos de pago y formatos de prueba académica diligenciados.

En el proceso actual se presentan frecuentemente violaciones a los reglamentos vigentes, se inscriben asignaturas que por prerrequisitos no se debieran cursar, se deja por fuera de la inscripción asignaturas perdidas y no se cumple la semestralidad (número máximo de asignaturas o créditos por periodo lectivo). Todas estas irregularidades se han evidenciado y explicado desde la ausencia de información confiable a disposición del consejero.

Durante los últimos semestres las consejerías se han realizado asignando grupos de 40 o 50 estudiantes de código consecutivo a un respectivo docente consejero. Dicho profesor puede tener conocimiento de su área de desempeño y las asignaturas que la componen, pero muy seguramente desconoce la mayoría del pensum, requiriendo que el consejero consulte sobre otras áreas constantemente.

Adicionalmente, el consejero indaga al estudiante sobre la historia académica y su desempeño en el semestre anterior, muchas veces sin encontrar toda la información necesaria o con ciertas imprecisiones, bien sean intencionales o no; en resumen, se construye el siguiente semestre en función de lo que propone el estudiante, como debe ser, con la validación y autorización del profesor, aunque este no cuente con todos los elementos de juicio que quisiera.

## 4. APLICATIVO DE SOFTWARE

El proceso de generación del aplicativo de software tuvo como origen los requerimientos y opiniones recogidas del cuerpo docente que después de realizar las consejerías demandaba más información, actualizada y mejor organizada del estudiante, esto hacía necesario contar con un aplicativo que trabaje junto con la base de datos CÓNDROR para que sea actualizable en tiempo real. De la misma manera, se prefirió hacer un aplicativo que trabaje en línea y no uno que descargue la información a una ubicación específica, para no perder la característica de portabilidad de ese paquete de información y poder hacer consejerías desde cualquier equipo de cómputo con conexión a la red.

Como lenguaje de programación fue seleccionado Visual Basic.NET, el cual es una de las herramientas de desarrollo de aplicaciones más rápidas del mercado y compatible en su totalidad con las versiones de Windows XP, Vista y 7 [5]. Visual

**Tabla 1.** Comparativo de acuerdos de reglamento estudiantil vigentes

Acuerdo 027 de 1993	Acuerdo 007 y 001 de 2009	Acuerdo 004 de 2011
Cobija a los estudiantes matriculados activos y que reingresaron de 2009-3 hacia atrás y que no se acojan al Acuerdo 004	Cobija a estudiantes matriculados activos y que reingresaron de 2010-1 a 2011-3 y que no se acojan al Acuerdo 004	Cobija a los estudiantes que se matriculen en 2012-1 en adelante.
<p><i>Prueba Académica. (Artículo 23)</i> Quien se encuentre en las siguientes situaciones: a) No tener el promedio acumulado necesario para permanecer en la Universidad; b) Estar tomando una o más asignaturas por tercera o cuarta vez en los términos del artículo 22; Haber reprobado tres asignaturas o más durante el mismo semestre.</p> <p><i>Artículo 22.</i> El estudiante no puede cursar una misma asignatura más de tres veces. El estudiante que haya cursado el 70% o más de su plan de estudios, puede cursar hasta por cuarta vez la misma asignatura.</p> <p><i>Artículo 11. Inhabilidades. (Modificado por el Acuerdo 005 de 2004 del CSU).</i> Se encuentra inhabilitado para ser estudiante de pregrado de la UDFJC, quien sea excluido de un programa de pregrado por bajo rendimiento académico. En este caso la persona no puede ingresar nuevamente a la Universidad por un término de un año. Luego de superado este tiempo podrá reingresar al proyecto del cual fue excluido</p> <p><i>Acuerdo 003 de 1998. Artículo primero:</i> Los estudiantes que terminan asignaturas en la UDFJC tendrán 6 meses para inscribir el Proyecto de grado ante el Consejo Curricular.</p> <p><i>Artículo segundo:</i> Los estudiantes que terminan asignaturas, tendrán máximo 2 años para presentar sustentación pública.</p> <p><i>Parágrafo:</i> Casos excepcionales, 6 meses más de prórroga para sustentar, a criterio del Consejo Curricular.</p>	<p><i>Prueba Académica. (Artículo 1)</i> Quien se encuentre en las siguientes situaciones: a) No haber alcanzado en el periodo académico el promedio acumulado mínimo exigido por la Universidad, equivalente a 3,0; b) Haber reprobado 3 asignaturas o más del plan de estudios durante el mismo periodo académico; c) Tener que cursar una o más asignaturas por tercera vez.</p> <p><i>Parágrafo 1.</i> Durante el semestre en que el estudiante se encuentre en prueba académica solo podrá inscribir y cursar las asignaturas que originaron su situación de prueba y las demás que haya perdido.</p> <p><i>Artículos 2, 3, 4. Superación de la prueba académica.</i> Cuando al finalizar el semestre en que se encuentra en prueba, el estudiante obtenga promedio acumulado igual o superior a 3,0; aprueba todas las asignaturas que lo dejaron en prueba, con nota igual o superior a 3,0; aprueba la (s) asignatura (s) que cursa por tercera vez, con nota igual o superior a 3,0</p> <p><i>Artículo 5.</i> El estudiante podrá estar en condición de prueba académica solo una vez durante la carrera.</p> <p><i>Acuerdo 003 de 1998. Artículo primero:</i> Los estudiantes que terminan asignaturas en la UDFJC tendrán 6 meses para inscribir el proyecto de grado ante el Consejo Curricular.</p> <p><i>Artículo segundo:</i> Los estudiantes que terminan asignaturas, tendrán máximo 2 años para presentar sustentación pública.</p>	<p><i>Causales de pérdida de la condición de estudiante por bajo rendimiento académico (Artículo cuarto).</i> Quien al finalizar el periodo académico incurra en cualquiera de las siguientes situaciones: a) Tener promedio académico ponderado acumulado (PAPA) inferior a 3,2 hasta por 4 periodos académicos; b) Haber reprobado en un mismo periodo académico 3 o más espacios académicos del plan de estudios hasta por 4 periodos académicos; c) Reprobar uno o más espacios académicos del plan de estudios hasta por tercera vez; d) Reprobar uno o más espacios académicos del plan de estudios por cuarta vez.</p> <p><i>Parágrafo.</i> Para que un estudiante pueda cursar por cuarta vez un espacio académico, deberá haber cursado como mínimo el 70% de los créditos académicos de su plan de estudios.</p> <p><i>Artículo primero.</i> Permanencia. Espacio de tiempo en el cual se ostenta la condición de estudiante de la Universidad adquirida desde la matrícula y/o las renovaciones de matrícula, hasta la obtención del título.</p> <p><i>Artículo Segundo:</i> Para obtener el grado en el proyecto curricular donde se encuentre matriculado, la duración máxima de permanencia es equivalente a 1,5 veces del total de renovaciones de matrículas previstos en el plan de estudios.</p> <p>Programas de 10 semestres: 7,5 años</p> <p>Programas de 6 semestres: 4,5 años.</p>
<p><i>Observaciones:</i></p> <p>No limita el número de pruebas académicas</p> <p>Sanción: un año de suspensión</p> <p>No limita la permanencia para terminación de asignaturas, pero sí para grado.</p>	<p><i>Observaciones</i></p> <p>Limita el número de pruebas: una sola vez</p> <p>Limita el número de asignaturas a cursar durante el semestre en que esté en prueba académica: solo las que lo dejan en prueba y las demás que haya perdido.</p>	<p><i>Observaciones:</i></p> <p>Limita la permanencia</p> <p>Limita a 4 renovaciones de matrícula la condición de bajo rendimiento por las causales a) y b)</p> <p>Sube el promedio acumulado a 3,2.</p>

Fuente: elaboración propia.

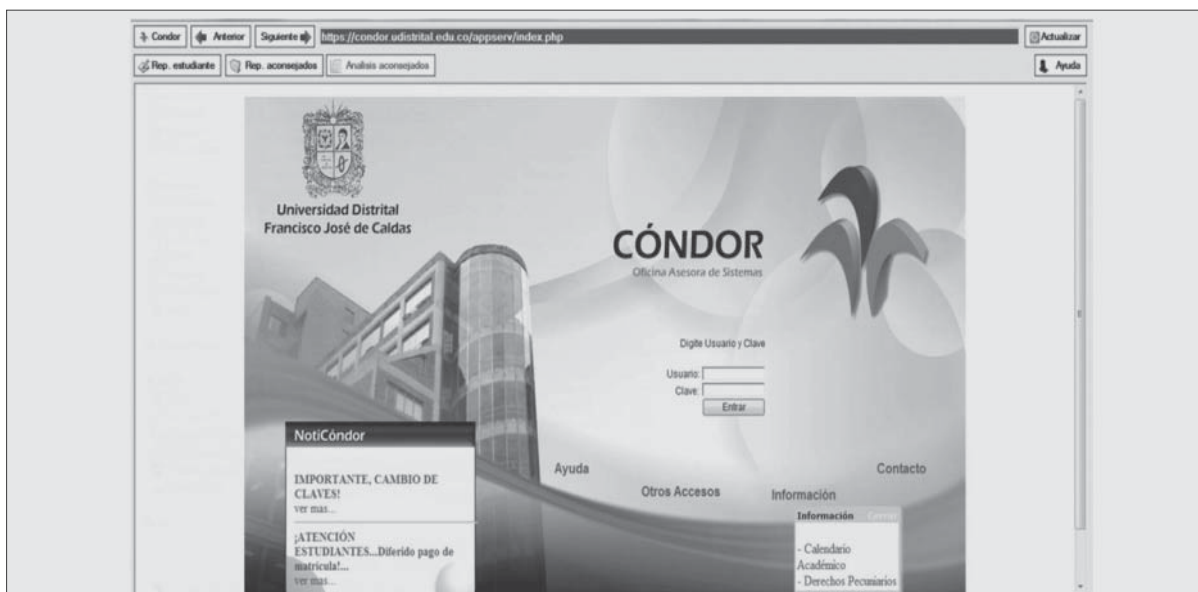

**Figura 8.** Pantallazo inicial del Módulo de Consejerías  
Fuente: elaboración propia.

Basic ha sido uno de los lenguajes de programación más extendidos en la computación debido a su fácil aprendizaje, además de sus capacidades de interacción con diferentes aplicaciones que exhiben sus objetos Component Object Model (COM) en la plataforma Windows, como Microsoft Office y Microsoft Explorer [6].

El método de extracción de la información consiste en la captura de las diferentes páginas web que el sistema CÓNDROR despliega al ser consultado en línea por parte de un usuario identificado. El método de captura consiste en el uso del objeto WebBrowser del framework .NET, que permite consultar paginas HTML y acceder a la información en ellas desplegadas [7].

Lo primero que se evidencia en la utilización del módulo es que la interfaz de usuario es prácticamente la misma que CÓNDROR. Actualmente solo se evidencia un recuadro general donde se consignan las herramientas particulares al módulo, que se presentan como opciones adicionales de gestión de la información consignada.

Estas herramientas comienzan en el extremo izquierdo superior con un botón que direcciona al aplicativo al sistema de información académica CÓNDROR, esto es útil en el sentido de que el programa funciona como un navegador web y desde él se puede hacer cualquier consulta que se desee. Adicionalmente a esto, se encuentran botones de control de la navegación como “anterior”, “siguiete” y “actualizar”, así como una línea de inserción de direcciones. Lo primero que se debe hacer es ingresar, como es acostumbrado, con el usuario y clave que posea el consejero, buscar el vínculo a consejerías que existe en el perfil DOCENTE y cargar el listado de estudiantes aconsejados (figura 8).

#### 4.1 Reportes individuales

Las herramientas que propiamente cumplen la función del aplicativo de consejerías son las del segundo renglón, ahí está ubicada la opción con la que se consiguen reportes personales para un estudiante en particular (figura 9).

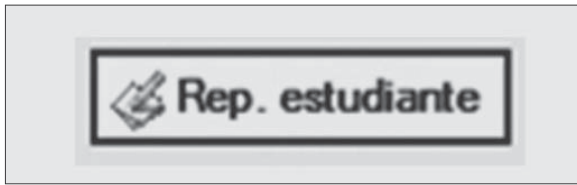

**Figura 9.** Botón generador de reportes individuales  
Fuente: elaboración propia.

Cuando se tiene en pantalla el reporte tradicional del estudiante que se desea aconsejar, se solicita el reporte personal mediante el botón indicado (figura 10).

En este punto, el programa pide información sobre la condición del estudiante, si se encuentra en el régimen de créditos o el de horas, esto con el propósito de ajustar de mejor manera la información presentada en el informe (figura 11).

La página 1 del reporte personal contiene una muestra completa de las asignaturas que componen el pensum vigente, en el que, mediante colores, se identifican las aprobadas, las que están en curso, las disponibles para el siguiente periodo académico, las que pudieran tener al estudiante en prueba académica y las que no puede inscribir por no cumplir los requisitos.

Además de la información ya referenciada, se incluye en la parte inferior un conjunto de cuadros en los que se consignan los datos del estudiante, los del programa académico, el promedio y algunas estadísticas sobre el desempeño.

En la siguiente página del reporte, se muestra un cuadro resumen que contiene las asignaturas vistas con nota final, las veces que las cursó y cuándo fue la primera y última vez; además, hay unas

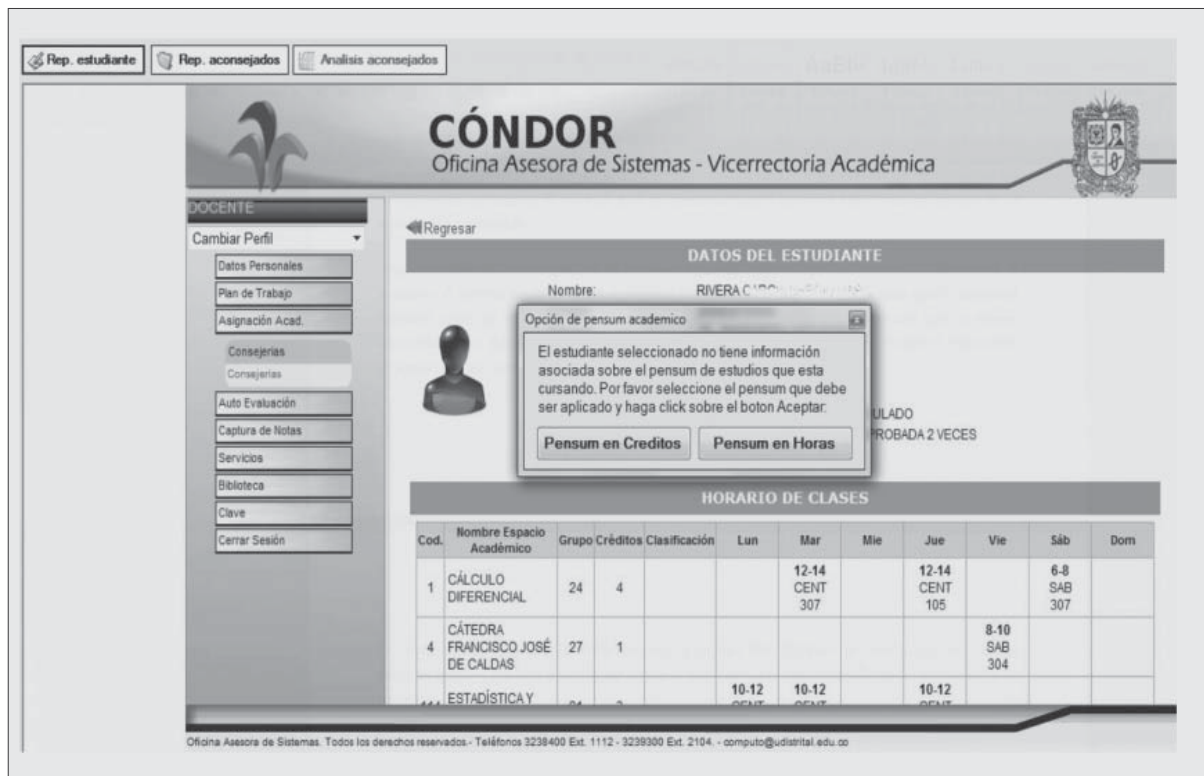

**Figura 10.** Generación de un reporte individual  
Fuente: elaboración propia.



Figura 11. Página 1 del informe individual  
 Fuente: elaboración propia.



Figura 12. Página 2 del informe individual  
 Fuente: elaboración propia.

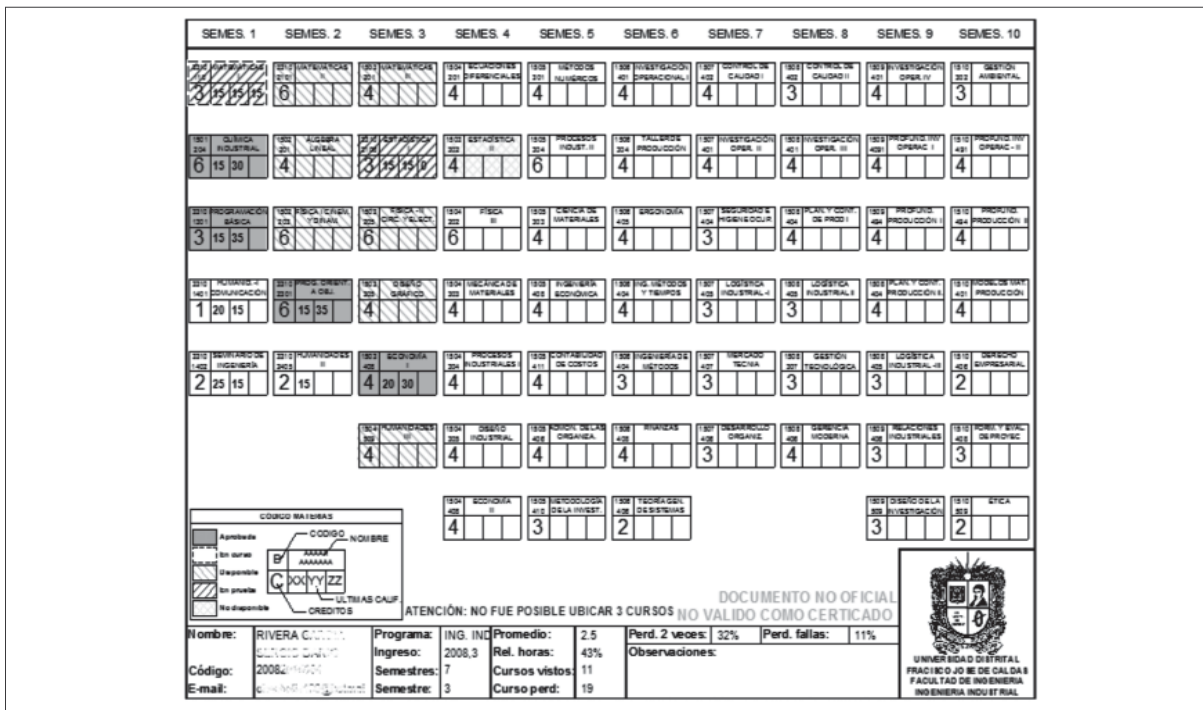

**Figura 13.** Acceso a reportes masivos

Fuente: elaboración propia.

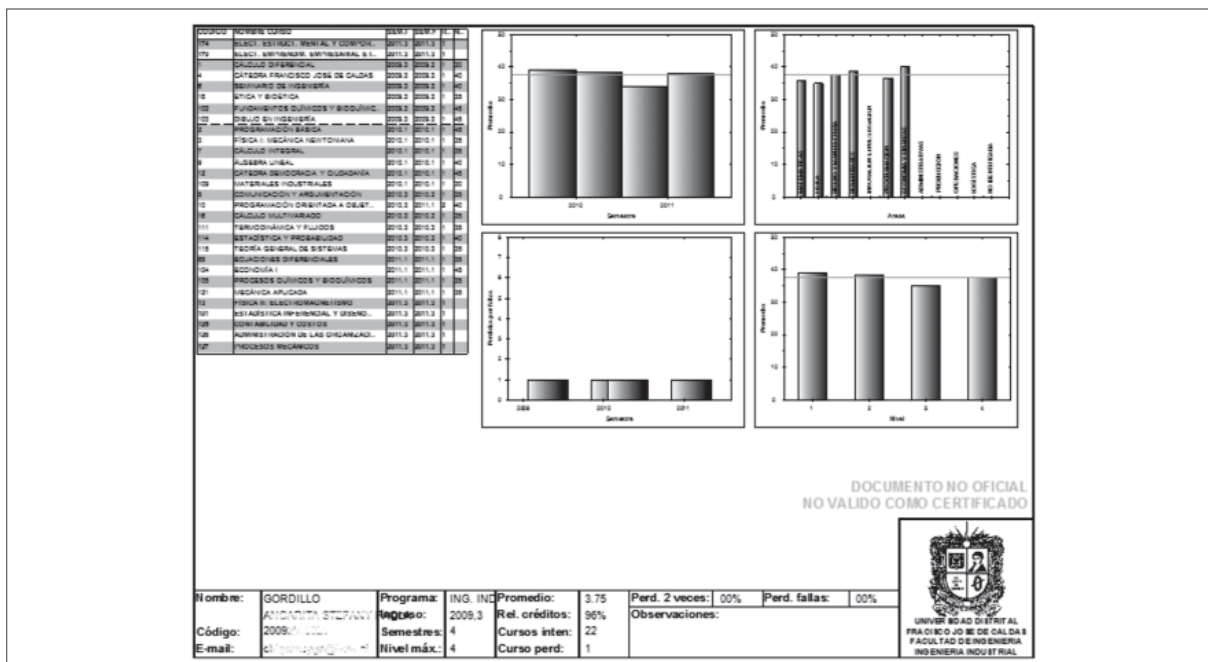
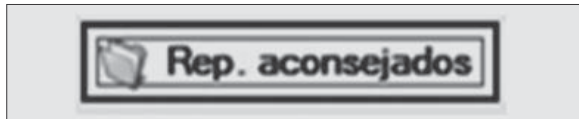
gráficas de barras que muestran el promedio por semestre, por áreas y por nivel, además de un último cuadro que resume las asignaturas perdidas por fallas (figura 12).

En este reporte de promedios individuales, se encuentran varias estadísticas que pueden ser de utilidad para la toma de decisiones del consejero [8].

#### 4.2 Reportes grupales

Manteniendo una estructura similar al reporte individual, se pueden generar todos los reportes de los estudiantes aconsejados, sin importar el número que se tenga, esto puede aligerar la tarea de consejería previamente a la atención del estudiante (figura 13).

#### 4.3 Análisis de aconsejados

Como herramienta de aporte final, se tiene una opción de análisis grupal [9], donde se consiguen

NOTAS PROMEDIO POR CURSO					
N..	CODIGO	NOMBRE CURSO	%REP	%FAL	NO..
1	1501204	QUIMICA INDUSTRIAL	15%	0%	33
1	331011..	MATEMATICAS I	45%	2%	26
1	331013..	PROGRAMACION BASICA	3%	0%	39
1	331014..	HUMANIDADES I COMUNICACION	6%	3%	38
1	331014..	SEMINARIO DE INGENIERIA	6%	0%	41
2	331023..	PROGRAMACION ORIENTADA A OBJET..	17%	0%	33
2	331024..	HUMANIDADES II	3%	0%	38
2	1502201	ALGEBRA LINEAL	33%	4%	28
2	1502203	FISICA I Cinemática y Dinámica	33%	0%	30
2	331021..	MATEMATICAS II	43%	4%	26
3	1503408	ECONOMIA I	6%	0%	38
3	331021..	ESTADISTICA I	24%	0%	34
3	1503201	MATEMATICAS III	13%	3%	33

**Figura 14.** Resumen estadístico del grupo de aconsejados

Fuente: elaboración propia.

estadísticas globales de un grupo de estudiantes, siendo estos todos los asignados al consejero, los de pensum de créditos, todos los de pensum horas o un grupo seleccionado a criterio del docente.

Esto lograría evidenciar rendimientos dispares de los estudiantes en áreas específicas, en semestres o periodos específicos (figura 15), elementos que pudieran agregar elementos de juicio al consejero para detectar problemas del individuo, del grupo,

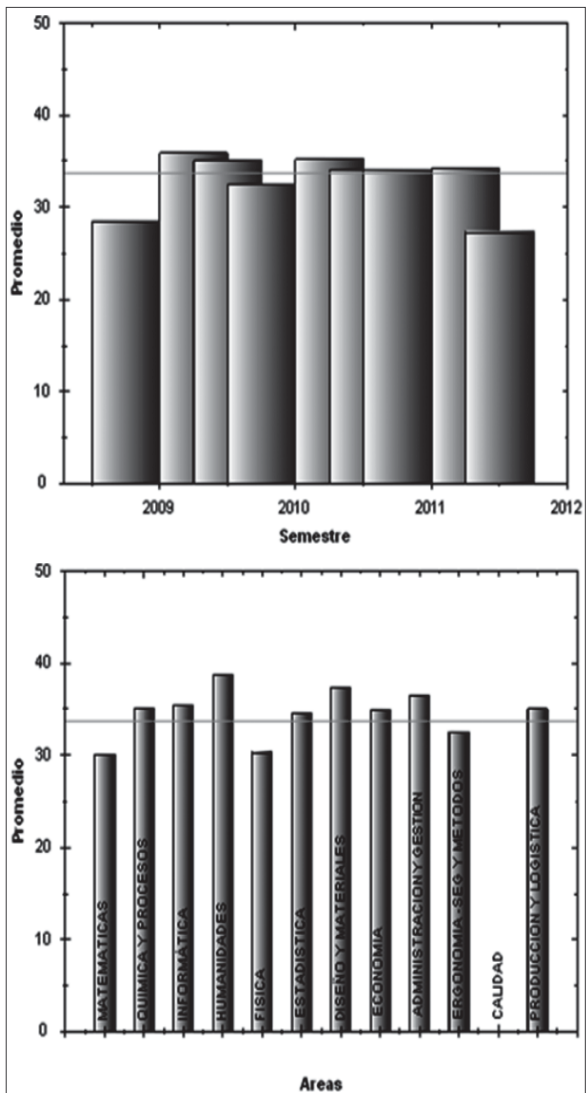

**Figura 15.** Promedios globales del grupo de estudiantes por áreas y por semestre

Fuente: elaboración propia.

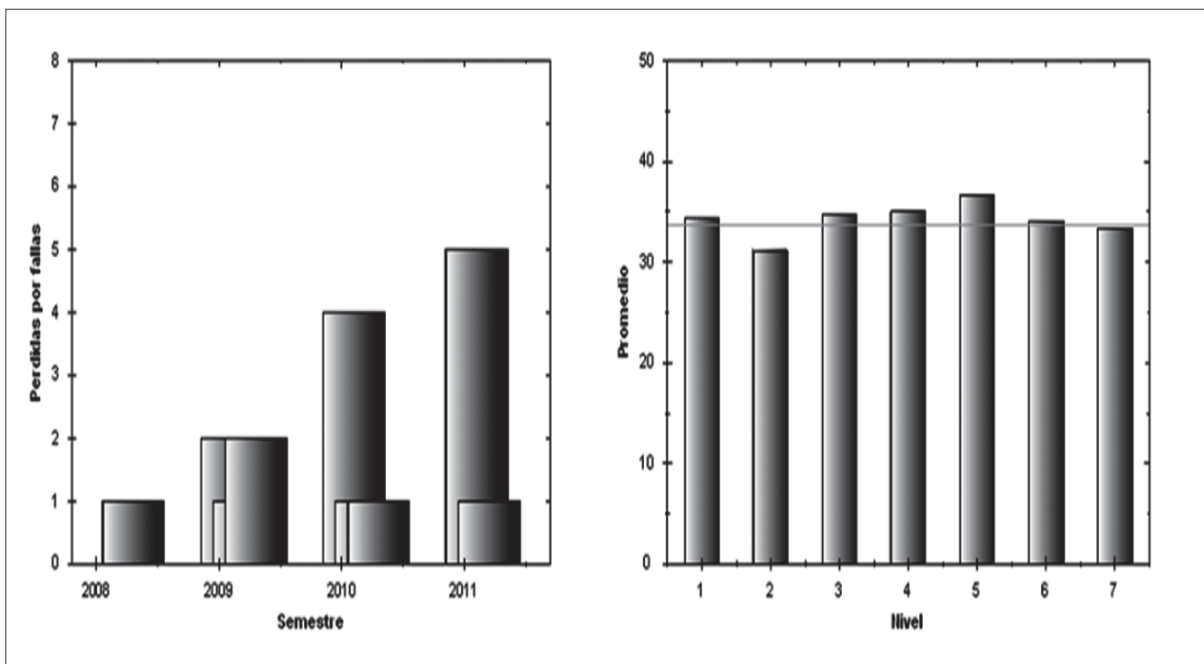

**Figura 16.** Promedio global del grupo de estudiantes por área y asignaturas perdidas por fallas

Fuente: elaboración propia.

de la asignatura o del área, obteniendo con esto bases para ajustes de política académica dentro del proyecto curricular.

Las estadísticas mostradas, y por ende el esquema del reporte, es similar al individual. Inicialmente se presenta un cuadro resumen con las notas promedio por curso, que incluye el porcentaje de repitencia, el de pérdidas por fallas y por último el de la nota (figura 16).

## 5. REFLEXIONES FINALES

El módulo de consejerías es un aplicativo en desarrollo, se han recopilado requerimientos y expectativas de docentes consejeros con las que se ha tratado de construir una solución efectiva al problema de la información académica estudiantil; sin embargo, en el momento en que se implanta y aplique en una jornada real, se logrará hacer seguimiento y mejoras posteriores.

La información entregada con este aplicativo es, a todas luces, dependiente de la consignada en el aplicativo académico, solo se puede garantizar eficacia en lo que se quiere transmitir si la base de consulta es actualizada y veraz. El programa es liviano en cuanto a su instalador y no requiere recursos informáticos mayores, lo que facilitará su implementación masiva. La diversidad de planes de estudios vigentes complica la compilación de la información en estadísticas, por cuanto se presentan homologaciones, que aunque fueron incluidas dentro del diseño del software, pueden dar resultados, en algunos casos, imprecisos, por lo mismo se recomienda fuertemente realizar comparaciones o reportes y análisis grupales entre estudiantes del mismo plan de estudios.

Se plantea la extensión de dicho módulo, inicialmente como un generador de reportes o formatos de inscripción automáticos, que evite la necesidad de transcribir las decisiones del consejero al formato físico, logrando que dicho formato se

envíe automáticamente a la instancia académica que hace la inscripción en el aplicativo académico CÓNDOR.

La optimización en el tiempo de atención a los estudiantes y la disminución de trámites, forma-

tos, impresiones y reprocesos es, en últimas, el aporte de este software a la gestión académica en la Universidad Distrital Francisco José de Caldas.

---

## REFERENCIAS

---

- [1] T. Becker, “Las disciplinas y la identidad de los académicos”, *Rev. Pensamiento Universitario*, Buenos Aires, Argentina, 1993.
- [2] A. De Alba, *Evaluación Curricular. Conformación conceptual del campo*, México: UNAM/CESU, 1992.
- [3] A. M. García de Fanelli, *Gestión de las universidades públicas. La experiencia Internacional*. MCE, Buenos Aires: Ministerio de Cultura y Educación - Secretaría de Políticas Universitarias, Serie Nuevas Tendencias, 1998.
- [4] T. Martínez, *Diferencia entre gestión y administración en el medio Educativo*, [MS Documento de circulación interna], México: ITESM/UV, 1998.
- [5] A. Troelsen, V. *Pro VB 2010 and the .NET 4 Platform*, New York: Apress, 2010, pp. 41-70.
- [6] M. Quintero, *Introducción a la programación con aplicaciones de Visual Basic*, Mérida, Venezuela: Universidad de los Andes, 2005.
- [7] MSDN, Microsoft “WebBrowser (Clase)”. [en línea]. Disponible: [http://msdn.microsoft.com/es-es/library/system.windows.forms.webbrowser\(v=vs.80\).aspx](http://msdn.microsoft.com/es-es/library/system.windows.forms.webbrowser(v=vs.80).aspx) [noviembre 2011]
- [8] Pérez Lindo, *Políticas del conocimiento, educación superior y desarrollo*. Buenos Aires: BIBLOS, 1998.
- [9] F. Querio, *Desarrollo de un sistema de Control de Gestión*, Centro de Documentación de la UNMDP-FCEYS, 2008.